dlc 96000415 (cont.)

X Collection

INDEX

Barcode Number	Box Number	Total of Volumes	Call Number
	387	m 1	S S 1 n 9
LIBRARY OF CONGRESS 0 021 174 038 3	388	48	F1504-F1788.L63
LIBRARY OF CONGRESS 0 021 174 039 5	389	43	F1783.M38(1937-1963) no.1-43
LIBRARY OF CONGRESS 0 021 174 040 1	390 A	54	no.1-54
	390 B	8	F1783.M38(1924-1955) no.55-62
LIBRARY OF CONGRESS 0 021 174 041 3	391	109	F1787-F1871
LIBRARY OF CONGRESS 0 021 174 042 5	392	74	F1486.3.H8-F1938.5.T7
LIBRARY OF CONGRESS 0 021 174 043 7	393	30	F1958(1858-1949) no.1-30
LIBRARY OF CONGRESS 0 021 174 044 9	394	33	F2041-F2239.63
LIBRARY OF CONGRESS 0 021 174 045 0			

XF/504
#1
VISIT
HONDURAS
TRAVEL DIVISION
PAN AMERICAN UNION
Washington, D. C.

X-F 1508
.V53
#2

2 - MAY 14
1962

REFUTACION DEMOCRATICA

DEL

CIUDADANO PRESIDENTE DE LA REPUBLICA

DOCTOR RAMON VILLEDA MORALES

A CARGOS INFUNDADOS DE LOS

PARTIDOS DE OPOSICION

17 DE MARZO, 1962

TEGUCIGALPA, D. C., HONDURAS, CENTROAMERICA

1.33
A11
X-F1523
#3

La República de Nicaragua

POR

ANTONIO MIGUEL ALGOVER

Miembro Corresponsal de la "Real Sociedad Geográfica" de Madrid (España) y de la "Sociedad Mexicana de Geografía y Estadística;" Jefe de Administración de la Secretaría de Agricultura, Comercio y Trabajo de la República de Cuba

Descripción geográfica del país.--Algo de historia.--Origen y causa del actual conflicto.--La personalidad del Presidente Zelaya.-El verdadero estado del problema centro-americano

X-F1524
#4

VISIT NICARAGUA

TRAVEL DIVISION
PAN AMERICAN UNION
Washington, D. C.

x-F1527 .5

LA HORA POLITICA DE NICARAGUA

El momento político de Nicaragua puede referirse a una expresión simplificada por las circunstancias que nos rodean. Huelga manifestar que la candidatura Presidencial del General Anastasio Somoza es el centro de las discusiones legalistas, más o menos bien intencionadas, pero que pueden llevar al espíritu de los que desconocen los antecedentes de nuestra actual situación política, una idea errónea de lo que pasa en Nicaragua. Es indispensable trazar la circunferencia de una inspección serena y reposada por los tres puntos capitales que presenta dicha candidatura, para que un criterio libre de prejuicios pueda estudiar el pasado, contemplar el presente y prever el porvenir de la República, recia e íntimamente vinculado la personalidad del General Somoza.

X-F1527
#6
3 JUL 1961

LA TENSION EN EL CARIBE
Y EL CASO DE NICARAGUA

Contribución del
Partido Conservador
de Nicaragua
a la Conferencia de
Cancilleres Americanos,
San José, Costa Rica.
Agosto de 1960.

MANAGUA, D. N.

X-F1564
#7

A PILGRIMAGE TO BARRO COLORADO ISLAND

By

ROSS H. ARNETT, Jr.

THE SHERWOOD PRESS

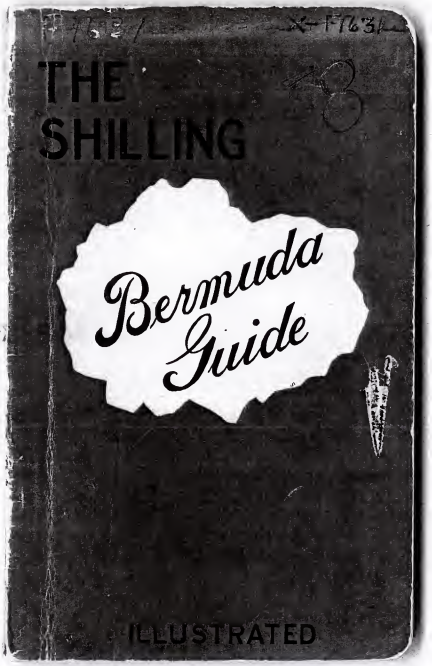
THE
SHILLING
Bermuda
Guide
ILLUSTRATED

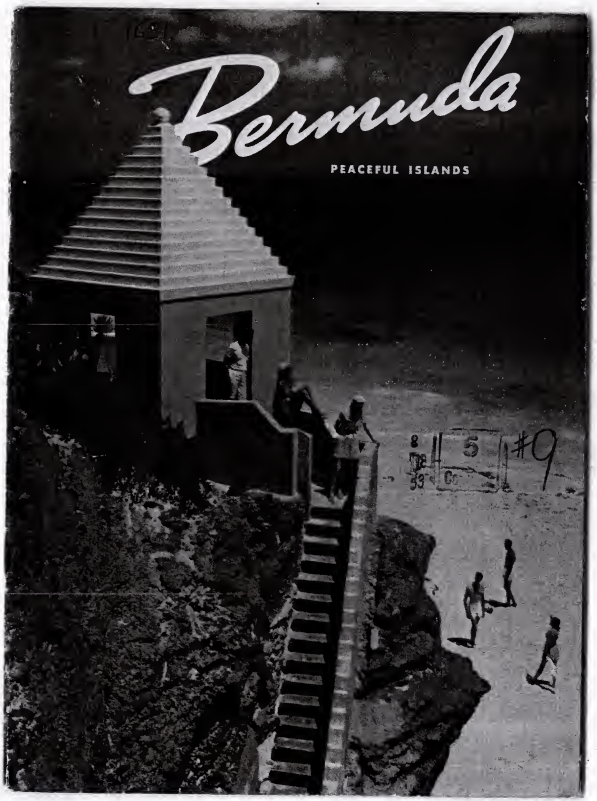
Bermuda
PEACEFUL ISLANDS

X-F1637

Travelogue OF THE BAHAMA ISLANDS

#10

by EGBERT T. SMITH

X-F1765
#11

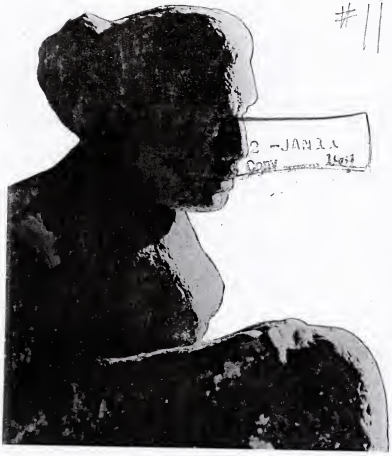

2 -JAMAICA
Copy

Faces of Cuba

X-F1765
#12

Capitolio Nacional

A Present for Mr Bock from:
Mario López-Pelin

Habana-Cuba

X-F1776
.2
.S6
#13

Sociedad Panamericana de Santiago de Cuba

THE LIBRARY OF CONGRESS
SERIAL RECORD
JUL 7 1944
Copy
Int'l Exchange

REGLAMENTO

1939

X-F1777

#14

TERRORISM UNDER THE CUBAN DICTATORSHIP

An exposure of facts suppressed by the press

LIBRARY OF CONGRESS
3
SEP 14 1978
COPY
EXCHANGE & GIFT DIVISION

Here is the story as a basis for protest to the Cuban Government and for a demand for a United States Senate investigation

By WILLIAM ENGLISH WALLING
Author, Journalist

Cuba

Published by
THE INTERNATIONAL COMMITTEE FOR POLITICAL PRISONERS
ROOM 412 - 70 FIFTH AVENUE
NEW YORK CITY

May, 1930.

Copy A 61-7559-2-873

61-7559-
X-F 1777

HANDS OFF CUBA

BY WILLIAM SIMONS

RY OF CONGRESS
3
P 1 4 1978
COPY
ANGE & GIFT DIVISION
#15
Copy C

Price 1¢

61-7559-2-1
X-F 1777

TERROR IN CUBA

LIBRARY OF CONGRESS
3
SEP 14 1978
COPY
EXCHANGE & GIFT DIVISION
#16

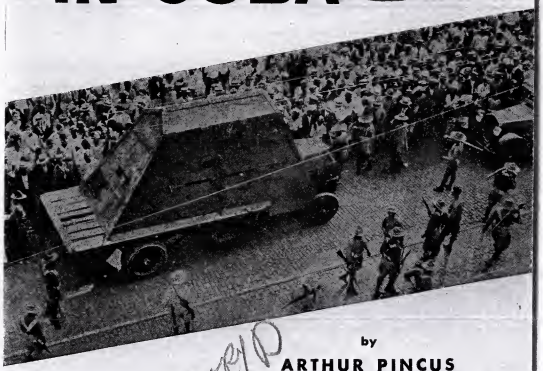

by

ARTHUR PINCUS

WITH PREFACE BY

JOHN DOS PASSOS

Published by the

WORKERS DEFENSE LEAGUE

112 East 19th Street, New York City

FOR EVIDENTIARY PURPOSES.
THIS PUBLICATION MUST NOT BE MARKED IN ANY MANNER EXCEPT WHERE FILE NUMBERS ARE.

PRICE: FIVE CENTS

X-F1777
#17

JUSTIFICACION DEL 10 DE MARZO

DR. PABLO CARRERA JÚSTIZ

LA HABANA
1952

X-F1777

3 - MAR 21
Copy _____ 1962

#18

CONJURA

contra cuba en caimanera

X-F1777
#19

THE INVADERS OF CUBA

2 - MAR 21
Copy — 1962

Their supporters, their illegality and their future plans

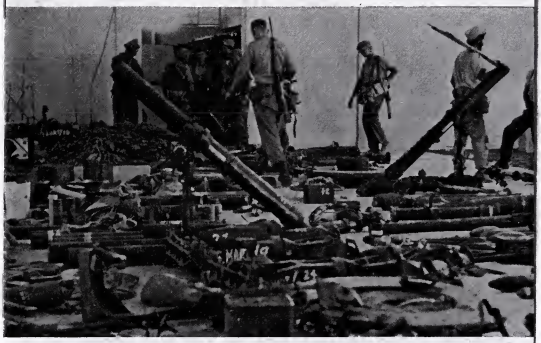

Some of the U.S.-manufactured war material captured from the counter-revolutionary invaders.

PUBLISHED BY THE CUBAN EMBASSY, LONDON, W.1

#20 X-F1777

UNE DIPLOMATIE NOUVELLE

W. Vichers
X-F 1788
.C3
#21

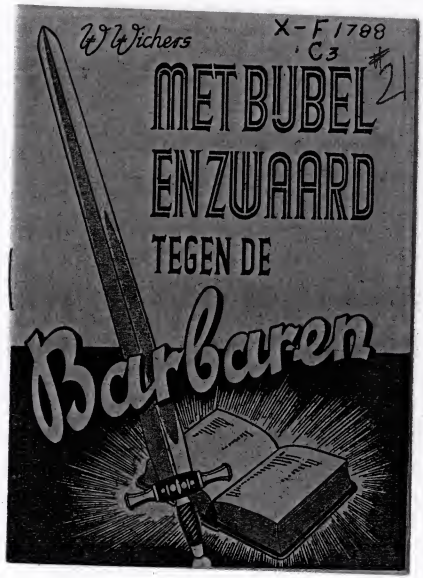

X-F1788
.C3
#22

Fidel Castro speaks with the people of Cuba

2 - AUG 27
Copy 1962

X-F1788
.C3
#73

Un popolo così

Bisogna

Rispettarlo

Fidel Castro

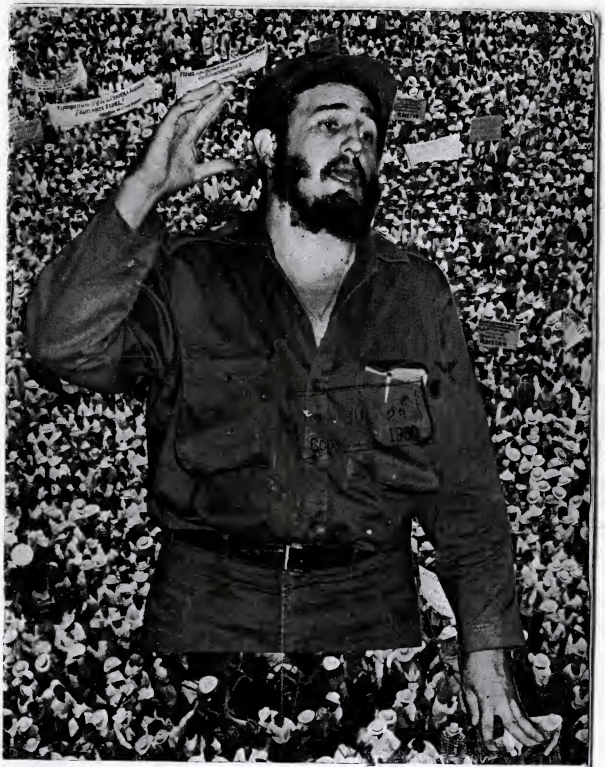

X-F1788.C3

¡La Revolución Cumple!

#24

O. P. I.

INRA
BIBLIOTECA
2 OCT 59
X-F1788
.C3
#25
2 - JUL 28
Copy 1960

"El niño que no estudia no es un buen revolucionario"

FIDEL CASTRO

XF1788
.C3
#26

FIDEL CASTRO

PARLA

AGLI SCOLARI

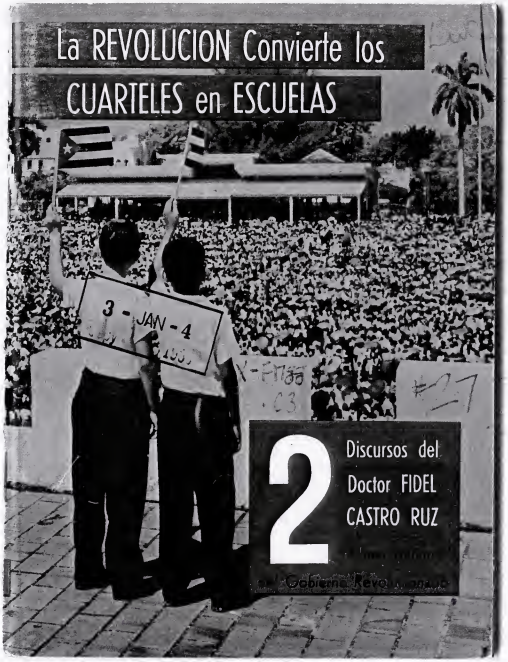
La REVOLUCION Convierte los
CUARTELES en ESCUELAS
3 - JAN - 4
2
Discursos del
Doctor FIDEL
CASTRO RUZ

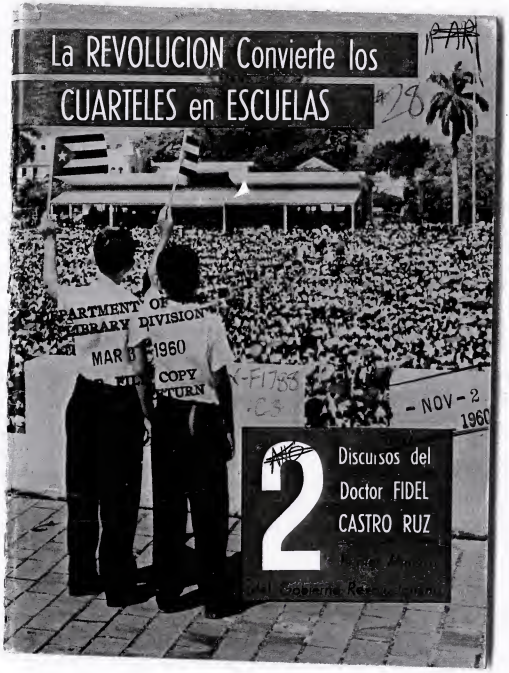

La REVOLUCION Convierte los CUARTELES en ESCUELAS

#28
DEPARTMENT OF
LIBRARY DIVISION
MAR 3 1960
FILE COPY
RETURN
X-F1788
.C3
- NOV - 2
1960

2 Discursos del Doctor FIDEL CASTRO RUZ

Primer Ministro del Gobierno Revolucionario

X-F1788
.C3
#24

DECLARACION DE LA HABANA

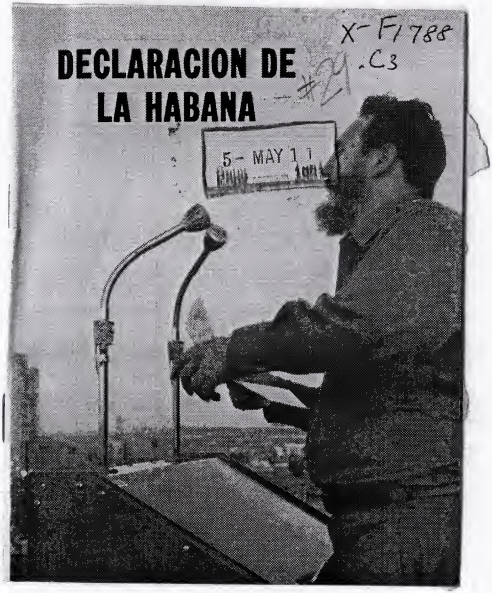

5- MAY 1 1

F1788.C3
#30

THE DECLARATION OF HAVANA

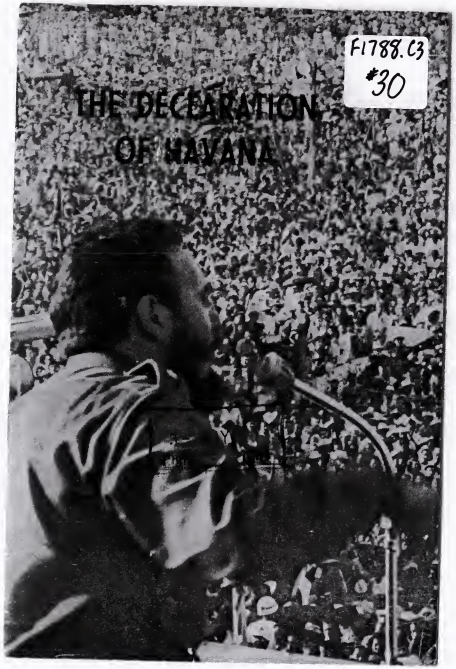

X-F1788
.C3
#31

HABLANDO

Con los niños

X-F1788
.C3
+32

"El futuro de nuestra Patria tiene que ser necesariamente un futuro de hombres de ciencia".-FIDEL CASTRO

X-F1788
.C3
#33
2 JUL 23
Copy 1980

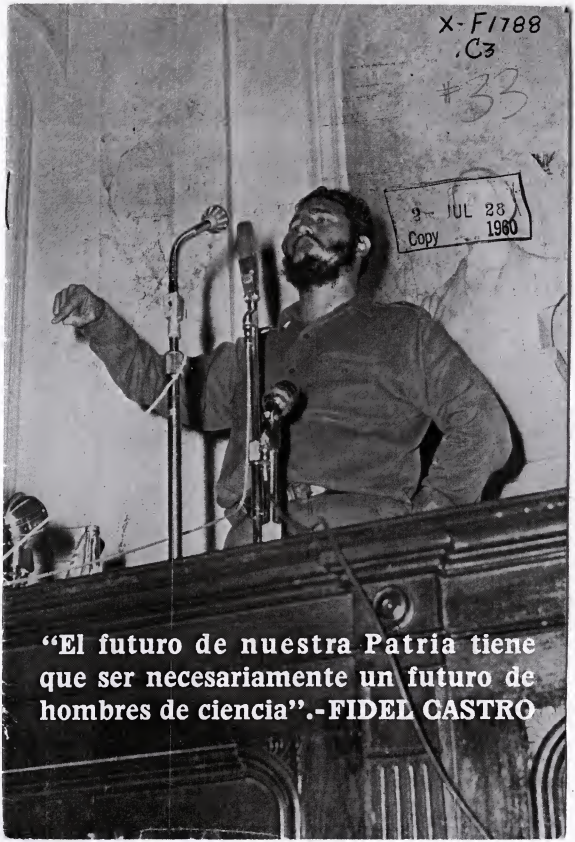

"El futuro de nuestra Patria tiene que ser necesariamente un futuro de hombres de ciencia".-FIDEL CASTRO

X-F1788
.C3

2- IIIL 28
Copy 1960

#34

CUANDO TODOS TRABAJABAMOS...

X-F1788
.C3
LR
#35

Fidel Castro – Revolution der Jugend . . .

3 - JUN 12
1961

Max Schneider

x-F1788
.C3
#36

2 - FEB 2 8
Copy

always

determined,

always

ready to face sacrifices!

X-F1788
.C3

FIDEL CASTRO

#37

2 - SEP 18
Copy 1962

PALABRAS A LOS INTELECTUALES

EDICIONES DEL CONSEJO NACIONAL DE CULTURA
LA HABANA - 1961
(Año de la Educación)

X-F1788
C3

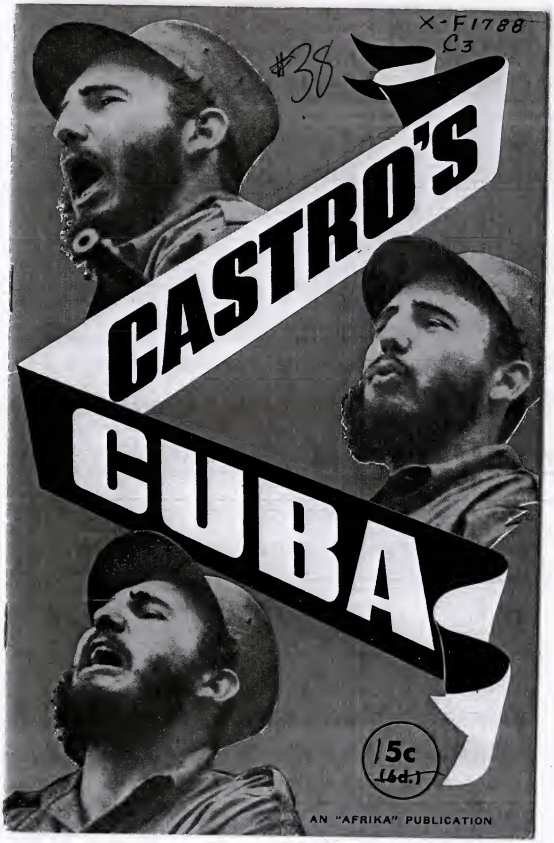

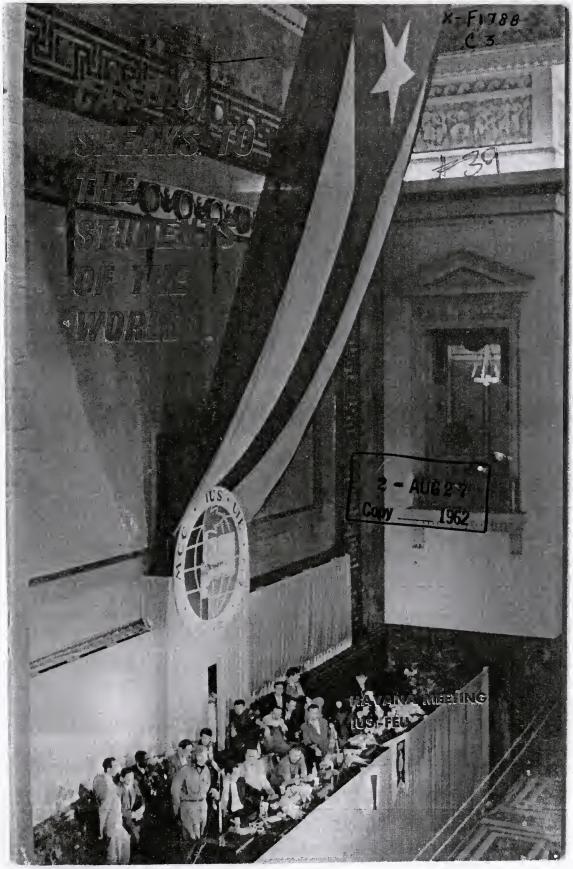
X-F1788
C 3
#39
2 - AUG 27
Copy
1962

X-F1788
C3
#40
FEB 2
1962

x-F1788
.C3

Dr. Carlos Seiglie

5 JAN 21
Copy 1964

La Reforma Agraria Cubana y Castro

DAVID SALVADOR— PRISIONERO DE CASTRO

F1788.C3
#42

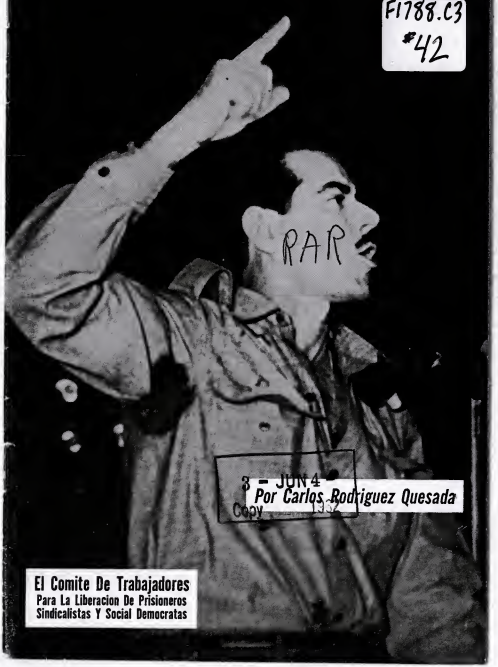

3 - JUN 4
Copy

Por Carlos Rodriguez Quesada

El Comite De Trabajadores
Para La Liberacion De Prisioneros
Sindicalistas Y Social Democratas

X-F1788
.C3 #413
FOREIGN AGENTS REGISTRATION
COPY 2

Fidel Castro

SOME PROBLEMS OF THE METHODS AND FORMS OF WORK OF THE ORI

MAY 18
Copy 1964

PROPERTY OF THE
LIBRARY OF CONGRESS

FOREIGN LANGUAGES PRESS
PEKING

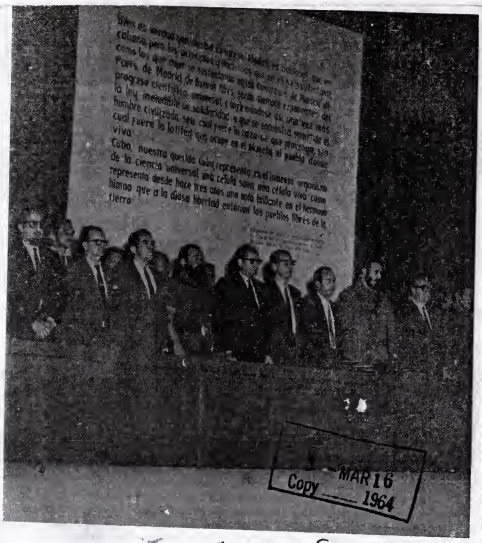

MAR 16
Copy 1964

LY X-F1788.C3
#44

Texto de los discursos pronunciados por los Doctores FIDEL CASTRO RUZ Primer Ministro del Gobierno Revolucionario y J. RAMON MACHADO VENTURA Ministro de Salud Pública, en la clausura del X Congreso Médico Nacional

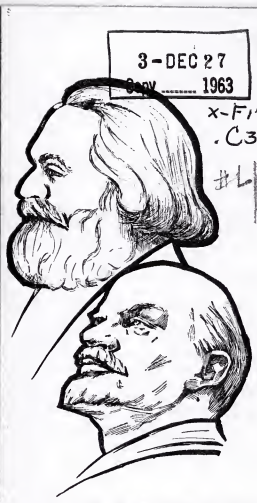

3-DEC 27
Copy 1963
x-F1788
.C3
#45

CREO ABSOLUTAMENTE

EN EL MARXISMO

PROPERTY OF THE
LIBRARY OF CONGRESS

instrucción minfar

TRES FRAGMENTOS DE LA COMPARECENCIA DE FIDEL CASTRO EN LA UNIVERSIDAD POPULAR

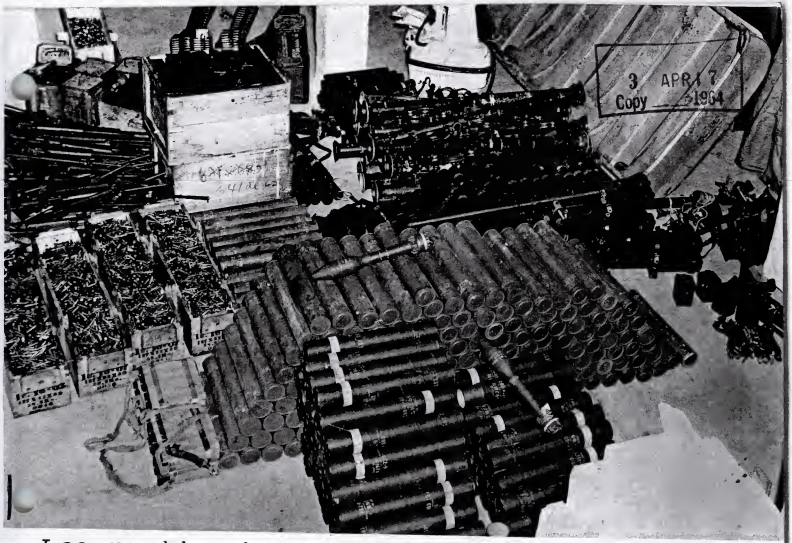

Los pueblos han hablado;
los gobiernos tienen la palabra.

Juan Valdéz

x-F1788.C3 #46

LA INTERVENCION CASTRISTA EN VENEZUELA

RECEIVED
FEB 18 8 40 AM '64
FEDERAL POWER COMMISSION

Por HUMBERTO MEDRANO

X-F1788
.C3
2 - MAR 16
Copy 1964
#47

FIDEL CASTRO HABLA POR LA TV CENTRAL DE LA URSS

La Televisión Central de la URSS transmitió el 21 de enero 1964 un encuentro del Primer Secretario de la Dirección acional del Partido Unido de la Revolución Socialista y imer Ministro del Gobierno Revolucionario de la Repú-ica de Cuba, Fidel Castro, con periodistas soviéticos.
En la entrevista participaron el director de "Pravda" Pável itúlov; el de "Izvestia", Alekséi Adzhubéi; el Vicepresi-nte del Comité Estatal de Radiodifusión y Televisión, E. amédov; el jefe de la Oficina de Prensa del Ministerio de laciones Exteriores de la URSS, L. Zamiatin, y el enviado pecial de TASS, N. Chiguir.
El Embajador de la URSS en la República de Cuba, Alek-ndr Alekséiev, también estuvo presente.
Publicamos a continuación la grabación de la entrevista.
E. Mamédov. Queridos compañeros: junto con todos los viéticos saludamos al jefe de la Revolución Cubana, Primer cretario de la Dirección Nacional del PURS y Primer Mi-istro del Gobierno Revolucionario de la República de Cuba, mpañero Fidel Castro, que visita nuestro país.
Nuestro querido huésped cubano se halla ahora en nues-s estudios y ha aceptado amablemente participar en nuestro ograma televisado y responder a las preguntas de los pe-distas que se encuentran aquí.
Pável Sátiukov. Compañero Fidel: Los soviéticos nos inte-amos vivamente por la vida de la Cuba revolucionaria. te año ha sido proclamado en Cuba como "Año de la conomía." Quisiéramos que nos hablara de la vida de la Cu- revolucionaria y de la lucha popular por el auge de la nomía.
Fidel Castro. Antes de responder a la pregunta quiero dirle al público soviético que me perdone que no pueda blarle en su propio idioma. Pienso que con la ayuda de la ducción podamos ir respondiendo a todas las preguntas.
Respecto a la economía de Cuba, en primer lugar, quiero plicar que nosotros tenemos la costumbre, tras el triunfo la Revolución de asignarle a cada año una consigna. Así, r ejemplo, cuando triunfó la Revolución, el primer año, o de 1959, se llamó el "Año de la Liberación", después al undo año se llamó el "Año de la Reforma Agraria" y tercer año se llamó el "Año de la Educación".
Y el último año, por ejemplo, se llamó el "Año de la ganización", esto significa que nosotros concentramos un uerzo especial en cada una de estas actividades cada año. te año se acordó asignarle al sexto año de la Revolución, el ño de la Economía". Y esto surgió en un acto público. nosotros le preguntamos al pueblo cuál era el objetivo prin-al, el trabajo principal en ese próximo año y el pueblo pondió, alguien del pueblo, el "Año de la Economía". Y tonces todo el mundo estuvo de acuerdo. Por eso se llama "Año de la Economía". Esto significa que nosotros debemos ceder con especial esfuerzo y prestarle toda la atención e requiere al problema económico de nuestro país. Cla-que ésta será una tarea de siempre, de todos los años de la volución.
Esto significa que nuestro pueblo ha adquirido ya una gran nciencia de la importancia de las cuestiones económicas y ra nosotros significa hacer un esfuerzo especial en la plani-ación, hacer un esfuerzo especial en la organización de las presas económicas por la productividad, por la reducción los costos, por el aumento de la producción, por el impulso desarrollo económico del país, y claro está que ahora ya iemos más facilidades para eso. Al principio de la Revolución en realidad nos faltaban muchas cosas. En primer lugar nos faltaba experiencia; a todos nosotros, nos faltaban conocimientos sobre la realidad económica de Cuba. Además al principio de la Revolución, nuestra economía dependía de los Estados Unidos.

Cuando comenzamos a tomar las primeras medidas revolucionarias, inmediatamente surgieron las agresiones económicas contra Cuba, entonces no teníamos relaciones todavía diplomáticas ni comerciales con la Unión Soviética, en ese momento nosotros no podíamos contar con lo que contamos ahora: el sólido apoyo de la Unión Soviética. Y así hoy, no es ésa la situación, se ha ido adquiriendo mucha experiencia en nuestros cuadros por parte de los dirigentes de nuestro Partido y además se han ido formando técnicos, se ha elevado el nivel cultural del pueblo, y nosotros ya estamos en condiciones mucho mejores para concentrar nuestro esfuerzo en la economía; porque además había otro factor y es que durante estos cinco años hemos tenido que invertir mucho tiempo, mucha atención, a la defensa de la Revolución frente a los ataques de los imperialistas, hemos tenido que resistir esos ataques, la subversión, las agresiones militares, los peligros de guerra, y en realidad en ese sentido la situación también ha cambiado mucho, ha ido cambiando en los últimos tiempos, se ha consolidado la Revolución, ha habido una disminución de la tensión internacional.

Y aun cuando los imperialistas no se resignan fácilmente a dejar en paz a Cuba, la situación internacional actual le hace más difícil a ellos llevar a cabo sus agresiones contra nuestro país. Por eso nosotros ahora, nuestro pueblo se concentra mucho en el problema económico, en los planes de desarrollo económico y en cumplir las metas que ya nosotros estamos estudiando y preparando para los próximos seis o siete años.

Si quieren alguna pregunta más concreta sobre a qué nos vamos a dedicar, yo no quiero tomarme todo el tiempo, quiero darle tiempo también a ustedes.

Alekséi Adzhubéi. Compañero Fidel. Tengo dos preguntas que hacerle. Los soviéticos hemos leído mucho y visto un film sobre la heroica lucha del pueblo cubano y sobre su participación personal en la superación de las consecuencias del huracán. Nosotros procuramos prestarles ayuda fraternal al igual que otros países. ¿Puede usted explicarnos brevemente lo ocurrido y cómo logró vencerlo la Revolución Cubana?

La segunda pregunta. ¿Qué cosechas de azúcar tienen este año?

Fidel Castro. Eso puede ser un secreto de nosotros. No, no, no es un secreto para los amigos, pero es un secreto para los enemigos, para los soviéticos nunca será un secreto.

Lo que fue el ciclón, sobre todo las inundaciones, que siguieron al ciclón, se explica gráficamente en el documental que posiblemente han tenido oportunidad de ver los soviéticos, posiblemente vieron algunos avances, pero se hizo una película que trata de recoger muchas de las escenas de la inundación y hace poco que se terminó esa película, no sé si estará traducida al ruso.

Alekséi Adzhubéi. ¿Es cierto que usted se encontró en situación difícil?

Fidel Castro. Yo pienso que durante el huracán se encontraron situaciones difíciles de decenas de miles de personas, mucho más difícil que a cualquiera de nosotros. Nosotros simplemente tratábamos de ayudar en una situación muy

PROPERTY OF THE
LIBRARY OF CONGRESS

X-F1788.C63
Copy 1965
#48

CUBA in the Second CUBA Conference CUBA of Non-aligned CUBA Countries CUBA